朝鮮日報
朝刊 本紙朝夕刊合八面
株式會社 朝鮮日報社

海外漫畫 Extracted from Foreign newspapers

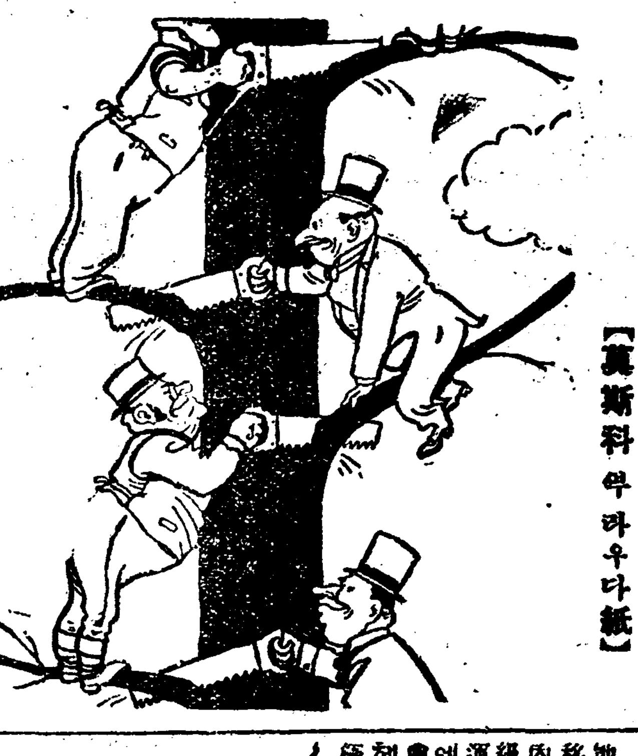

◇世界經濟會議에 모힌 親舊들이 하는 짓 【莫斯科 약 까 우 다 紙】

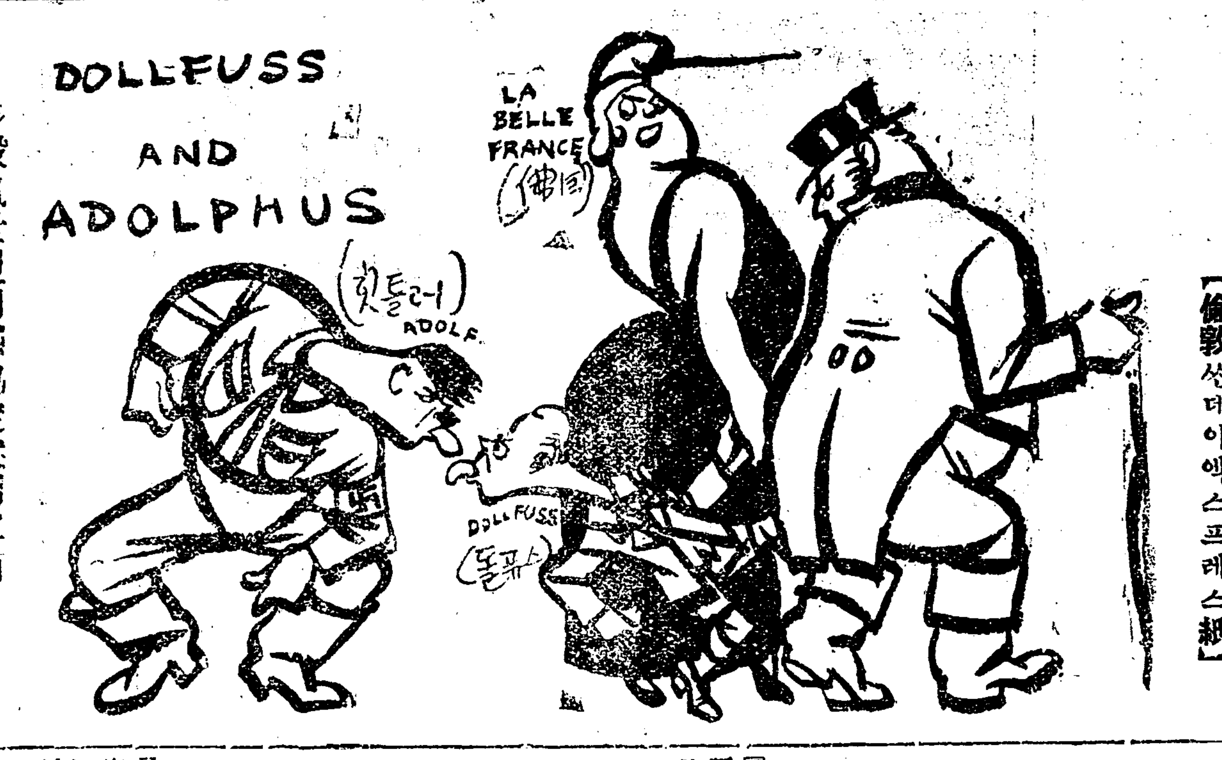

◇히틀러君과 돌퓨스君의 相峙 【倫敦 선데이 엑스프레스紙】

◇殺風景인四國協定案의眞面 【波蘭 무 카 쥬 르 날】

世界週史

長湍郡廳移轉 反對運動

長湍郡廳所在地를 現在所在地인邑內로부터 長湍驛前으로 移轉하는것을 反對하는長湍邑內居住民의 移轉反對運動은上級官廳인 總督府道廳에의陳情運動이失敗에도라가자 그報告에接한千餘의群衆은 興奮되야會集하엿든 場所인 郡廳을압해서 물너가지를안코 形勢는極히 重大하게되엿든中 四十餘名은 最後까지 强硬態度로 斷食까지 決行하는狀態에 이르럿다가 昨日에야 斷食은中止하엿다고하나 그것은이反對運動에加擔한邑內居住民들의不平不滿이解消되엿슴을意味하는것은못되다 이러한移轉反對運動은勿論朝鮮에잇서 歷次잇든바로 그反對氣勢의 猛烈하든者로 우리는 慶南道廳을 晋州로부터釜山에옴길時의 晋州民의反對運動 最近한것으로는再昨年忠南道廳을公州로부터 太田으로옴길時의公州民의 反對運動을記憶한다 그러나그反對運動은어느것이나 結局은當局의豫定計劃을 變更식히지못하고失敗에도라가고 말엇는것이나 이에는勿論當局의移轉計劃이 올코곳은것은別問題로하고 當局이한번決定한以上에는 그計劃은『올롱힌』이라는 前提에서 居住民의 地方的利害關係로因하야變更할수업다는 行政技術上의威信問題等이 한가지原因이되엿든것도事實이다 그러나 이러한官廳의移轉으로생기는 原所在地居住人의 損失과新所在地의利益 그것이오로지人口의都集、金融의集中 物貨의集散等의經濟上 利害關係와이에따른人文的 또는交通手段의利用에依하야 規範되는것임으로이것은적어도現代의政治가 大都市와小都市 또는 邑과村과의發展의不均衡性을 根本的으로解消하고 根本的對策이樹立되지못하는以上에는 免할수업는一個의宿命的事實이라할것이다

『파시즘』은 『도버』海를건너

獨逸의힛틀러主義 伊太利의 뭇소리니主義에依하야 代表되는『파시즘』은오늘날失業과生產의人爲的制限에 苦悶하야허덕거리는資本主義의 變形的反動乃至 그畸形的後繼者로 오늘날全世界를 席捲하고잇스니그것은特히 各國에잇서서의現下所謂非常時局에 對應되는非常手段으로서 나라나고잇는만큼一種의無思慮한興奮을伴하고잇는것도事實이다 獨逸의나치스革命은그自身으로서말한다면終了(!)된셈이다 그러나露國의볼쇠비키가世界의革命업시는露國革命은잇슬수업다는標語로一九一七年十一月革命有後 스타린派의『一國에잇서서의社會主義可能』의信念이생긴一九二七年頃까지 꼼인테른을通하야猛烈한世界볼쇠비키化運動을 이르키든것과가치 一種의『나치스』的友邦을 만들기에 努力하고잇는것은볼쇠비키는 極端의國際主義임에對하야『나치스』는極端의國家主義와 對蹠은甚한矛盾의 論理임을發見하는者이니形式은어느것이나 現狀에對한異端的存在를 그反對的存在에서 擁護하려는國防的見地에서하는點은類似하나實質에잇서『나치스』의 그것은國際資本家의同情을 求함에잇서그實에相反되는者이나 外報에依하면도버海를건너英京倫敦에건너간『나치스』는 宣傳과함께金融界의支援을엇기爲하야 專門活動하는人物들이 特派되엿다는것이다 그것은마치 獨逸에잇서『슈미드』를 中心으로한金融資本家、鐵鋼業者에게서資金을어들께와지이리하야公約한『빽사슨』證劃의破壞는 이즌듯이의『나치스』의謀業에서除外되면서잇다또한『나치스』類의『파시즘』은 다시軍部으로건너가『사쓰』隊란勢力圈을外지組織되여『태양』며라』政府로하여곰, 緊急治安維持法까지 發布하도록不安한事態를釀成하고잇스나 特히이것은『대방』反對派인英英黨의首領前首相『고스그렌』一派와結託되여잇는만큼 共和軍과의衝突이豫想되고 事態는極惡化되여갈것이라다이 더하야墺地利에突進 瑞西에突進하는파시즘은도되여議會政治의模範國家大英帝國에까지輸出되면서잇다

큐바叛亂으로 마大統領亡命

十一日朝에는 突然叛亂이勃發하야 하바나附近『하바나즈』要塞를占領한 二要塞駐屯軍은 叛亂軍은 이여農林省을占領하엿다 이要塞占領은 極히平穩裏에實現되여 一發의銃聲도업섯다고하나 同叛亂으로 直時政府首都로飛火되여하바나市의 騷亂은漸次로事態가 重大化하게되여大部隊를動員식혀 軍事的重要地点에急派되엿고 大統領官邸도森嚴히 警戒한다고傳한다 今般亂의 中心人物은『마차도』大統領으로 그는身邊의危險을念慮하야 即時『파나마』軍司令部로 避身하엿든바 政府閣會는 十二日大統領에게假休暇를 與하엿다고하나 有事에는 辭職의前兆라고觀測된다 ※事態가 去益惡化하여짐에따라마차도大統領은 마참내十一日午後 飛行機로『바하마』群島『낫소』島로 亡命하엿다『마차도』政府가 倒潰된事實을 察知한群衆은 大統領官邸에闖入하야 警官數名을 殺害하고熱狂된群衆은『마차드』派諸要人의住宅을燒却하엿다 臨時大統領으로 前駐米大使『데쎄스피데스』氏가新任하엿다

獨墺關係益惡化

獨民墺國境侵入하야 墺警備隊三名을狙擊

【聯合인스부룩】 나치스의國境警備隊射殺과『라듸오』에依한나치스의宣傳其他로因하야 緊張되여잇는 獨墺關係가極端으로 惡化되여잇는 此際十二日『바바리아』州民一隊는 墺國國境을侵入하야 警備隊三名을狙擊하얏슴으로事態는더욱惡化되여가면서잇다

米根據地交涉을 墨外相은否定

【聯合멕시코시티十二日發】『마달레나』灣海軍根據地建設問題에對하야 墨西哥外相은十二日에左의聲明書를發表하엿다 『마달레나』灣에米國海軍根據地建設에關하야米墨間에交涉이進行되고잇다는報道는事實無根이다 라고米海軍根據地問題를否定하엿다

若槻民政總裁 入閣反對表明

現狀維持가第一이라고

【聯合伊東十三日發】 政局을떠나 當地別莊에서靜養中인若槻民政黨總裁는 十三日朝無任所大臣問題에對하야『現狀維持가第一이라』고 밀하야入閣을反對하는 意向을明確히表明하엿다

『마차도』큐바大統領 飛行機로遂亡命

熱狂한群衆大統領邸宅에亂入 警官數名까지殺害

【聯合하바나十二日發】 暇暇를得한玖瑪大統領『마차도』氏는官邸를떠나『하바나』郊外에잇는自邸에 潛伏하고잇는줄로알엇스나 其實은十一日午後三時三十分飛行機로『바하마』群島中『낫소』島로 亡命하엿다는事實이判明되엿다 『마차도』政府崩潰가事實化하자 群衆은熱狂되여大統領官邸로 亂入하야警官數名을 殺害하고『마차도』派의諸邸宅을燒却하고 暴行을마음대로하엿다 더욱臨時大統領으로前駐米大使『데쎄스피·레스』氏가就任하엿다

前駐米大使칼氏 假大統領被任

큐바全土에戒嚴令布告

【電通하바나十二日發】 큐바下院은 十二日夜會議를開하고 마차도大統領의 辭職을承認하고 前駐米큐바大使『칼노스·데 셀베데스』氏가 假大統領으로決定하고 直時큐바全土에亘하야 戒嚴令을布告하는同時에國務省에對하야 米國의援助를借하야 큐바單獨의努力에依하야遁마차도政權을 一掃하는데努力하다고 通告하얏다

無任所相問題는 國策本位

鳩山文相談

【聯合輕井澤十三日發】 無任所大臣問題에關하야 宿痾中에重大進言을行하야無風狀態이든政界에一石을投한鳩山文相은 週末休養次로 輕井澤離山山麓別莊에서 十三日朝左와如히말하엿다

自己가 首相을會見하고無任所相問題에關하야 鈴木政友總裁의入閣을前提로政策協定에對하야會談한것은그것이가장是라고信하기때문이다 政策協安이라고해서些少한問題를一一히들어論議하자는것은아니다 一九三六年을目標로한國防充實問題日滿議定書에基한對滿國策確立聯盟脫退後外交方針樹立或은世界經濟會議의破綻으로부터將來하는世界的經濟界의混亂에善處키爲한日本經濟政策確立等에對하야意見이一致되는것이緊要치안은가 그럼으로政策協定이라는語句가납부다고하면國策에關한所信의一致라고해도좃타 要컨대萬步若一를誤하면如何한重大事가將來에惹起될는지알수업는現在의不安狀態를打開하는것이다 吾人은獨裁政治를廢하고制度에依한政治即立憲政治로民意를代表하야政治를行하는것이政治의 最高形式이라고信하야 明治大帝께서御定하신 大日本憲法은어데外지遂行하려고한다 自己가無任所大臣問題에 積極的으로 動하게된것도 此信念에基한것으로 何等私心을內抱한것은안이다 이點은首相도充分히諒解하고잇슴으로 이問題가圓滿하게되리라고는 信念치안는다

宋子文向中國

十二日『사들』出帆

【電通사톨十三日發】 歐米에잇서서對支借款에 暗躍한經濟會議支那代表 宋子文은十二日出帆의『프레지덴트·제화손』號로 歸國의途에올랏다

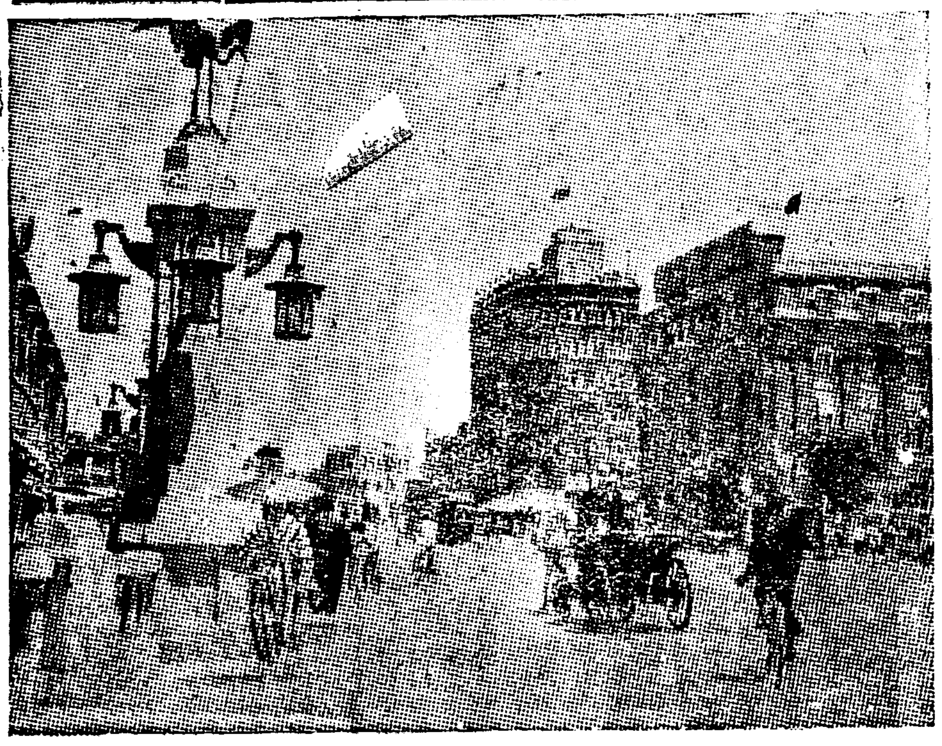

滿洲瞥見 (一)

九千餘萬圓의施設로 日露戰後發達한大連

大連에서 金炯元

大陸의關門 大連港印像

大連! 이름만들어도 最近三十間年의東洋風雲을想起케하는都市이다. 埠頭事務所七階屋上에올나 市街를나려다보면 舊露國統治以來九千萬圓을드려서 建設한都市인만치 그規模의 宏大함과街區의整然함이 大陸의關門으로서 조금도 못그럼이업슬만하다. 그나그뿐이랴 一時에四千噸級大船을 三十九隻이나 收容할能力을가진四個의大埠頭를압헤에 오늘을마지아니할뿐이다. 市街는마치거미줄과가치 여기저기 기너른마당(廣場)을만드러노코그곳을中心으로 放射的으로길을내어엇스니이것은當初露人이 經營할때에佛國式都市計劃을세웟든것을日本이繼承한뒤에도 그대로進行한것이라고한다. 거리는어느거리를勿論하고左右에『아카시아』나무를심고 人道와 車道를반드시 區別하고『아스팔트』裝飾을하야 발불이 떠러저도주어먹을만치 정하다。길左右에 솟구친洋屋들만보아서는 여기가決코 日本人中心의市街라고 보기는어렵을만치 純然한洋風都市를이루고말앗다。四十餘萬의 人口가복작거리는 곳으로는比較的安靜味가 잇는것도 이港口에서처음보는光景이다。朝鮮사람은 一千五百名가량이산다는데, 마츰健康이 不許하야親히訪問치못한것은 甚히 遺憾되는일이다。大連의經濟的 價値는 지금에 새삼스럽게말할것도업지만은九•一八事變이잇슨以來 더욱重大性을가지게되얏다。이點에對하야는 다시쓸機會가잇슬듯함으로, 여기서는省略하라하며, 特히大連잇는紀念으로구경한碧山莊의 이야기나紹介삼아적어보라한다

表裏不同한 碧山莊名稱

碧山莊이라하면누구의別莊갓기도하고 旅行中몸이라도쉬기爲하야일부러차저간듯이지례짐작할讀者도잇슬는지모른다。그러나이름과內容은아조딴판으로다르니, 여기는一萬五千의華工이그날그날의苦役을마치고시달닌몸을쉬이는一種의合宿所이다。碧山莊은大連埠頭에서東南으로一哩가량되는 東山北麓에 비스듬이나려지은 좀해낭갓기도하고 監獄갓기도한數十軒의집을總稱하야부르는이름이다 이곳은距今二十三年前에日本人相生某가滿鐵의 承認下에모든傳染病의媒介體와가치생각되는 華工即中國人勞働者를한곳에隔離收容하야 惡疫의蔓延을防止하라는데서비로소施設을하게된것이다 그後滿鐵이아조마러서 福昌華工株式會社라는傍系會社를만들어가지고 華工을收容하는外에 埠頭勞働外지統制하게되얏다고한다。그墓地는三八、三七七坪으로建物의總延坪數가一二、〇〇〇坪이라하며 外觀으로는 煉屋製임으로 그럴듯한社會事業機關가치뵈이기도한다。그러나 內部를 드려다보면, 서울뒷집골의 房가튼 房子석에 五六人乃至七八人의華工이 모혀안저서밀가루로만든 만두를한도막식것드려서 먹음직스럽게먹고잇다。좀더것가히가 그들의生活을보랴하엿스나, 말할수업시괴악한냄새가코를찌르고 숨이턱턱막히여서 그만뛰어나오고말앗다。이들은大部分이 山東出身으로 버리터를자저서 왓다가 다하는移動勞働者인데 그하루의收入은二三十錢으로一圓五十錢外지라하나 平均치면五六十錢이 조흔成績이라하며 이와가치적은돈을밧고라도 한쪽(大槪三四朔)품을팔고난뒤에는 五六十圓의現金을쥐고 故鄕山東으로 돌아간다고한다。또한가지 말할것은 누구나이집에들어宿食을하라하면 第一먼저指紋을밧고 그다음에健康診斷을하야 溫順하고無病한者라야만採用을許한다고한다。會社의經營이니 當初부터慈善事業이아닐것은勿論이어니와 이가튼모든賤待를바다가면서도무준히일을하야 自己의살길을開拓하여가는華工의根氣에는놀나지아니할수업는일이다 (大連에서)

十五日中間會商에 滿、廿五錢案提示?

問題의北鐵價格換算率

【聯合東京十三日發】 十五日北鐵讓渡買收中間會商에서讓渡價格算定基準으로使用할金留를圓에對한換算率을滿洲國側으로부터提示하기로되엿는데 滿洲國側은一金留를金二十五錢이라는換算率을提案하리라고觀測된다 蘇聯邦側이當初主張한金留를圓價의現在對外爲替相場에서表示하는一留를二圓五十錢으로定할時는蘇聯의讓渡價格은二億金留約五億圓이나되므로全然交涉할餘地가업게될것이다 따라蘇聯側에서는十二日會商에서本國政府의訓令을어더가지고蘇滿兩國의主張에對한一種의妥協案을提示한것임으로滿洲國側은換算率決定에關한實例에基하야一金留廿五錢案을提出하리라고觀測되나 此는昨年蘇聯政府와米國保險會社間에協定된留對弗의換算率인이留十二仙半(二十五錢)으로된

全國軍隊의改編問題로 東北將領衝動惹起

【天津發】 廬山會議의 秘密決議條件에잇는 永久抗日繼續實行은 今後依然히日中關係의紛糾를豫想식히고잇는바 이에이어 北中에重大波紋을이르킬 全國軍隊의改編決議는 舊東北軍將領에 異常한衝動을주어最近蔣介石에買受된 形跡이잇는 于學忠을除하고他首腦萬福麟、王樹常씨等은 會議를 거듭하고잇는데 八月中旬다시 本會議를開催하야 對策을取하기로되엿다 이로서內部對立에 依하야 命在頃刻에 急迫한舊東北軍의再建은 張學良氏의歸還以外에는 엇절수업다고 再三張學良氏의歸國督促電을發하고 今回實弟張學銘의渡歐도此任務를帶한것이다 一方如斯한內容을察知한蔣介石氏는張學良氏에對하야

一、河北五省(即黃河以北의察哈爾、綏遠、河北、山西、山東의五省) 剿匪總司令
一、航空處長
一、新設하는西北軍事分會政務委員長

其他五六의要職으로登用하야 內部紛糾를 누루려하고잇다한다

休日經濟情報

株式氣配

無任所大臣問題停頓으로 時期見送이나아직回復困難이라고보

人事·集會

▲梁在應氏 十三日午前市外上堂里自宅에서遭外艱喪

今日本紙四面

米棉低落

【電通紐育十二日發】 米棉은大幅의低落을보이고八乃至十七포인트低(六十錢低)로引되고各限이다引値는本日의最低價와一致하엿다『금주』取引도全部十仙急落하엿다

米日爲替

【電通紐育十二日發】 十二日의米日爲替는諸銀行『뿌로커』側이二十七弗이엇든바『나쇼날씨티』銀行建値는正金도二十七弗으로大略一致하고 最終値二十七弗十六分의一을唱하엿다

綿絲

氣配氣重 大阪地方曇天

期米氣配

軟派實控과天候不良으로押目買氣로底强氣配小堅

米中借款處理 南京政府發表

【電通東京十二日發】 十二日外務省着電에依하면米中棉麥借款處理에關하야南京政府當局은如左한方針을非公式으로發表하엿다 財政部長宋子文은米中借款에依한 棉花及小麥購入次로經濟委員會에總辦事處를設置하고主任으로魏某를副主任으로國民政府顧問『영그』氏를任命하야一切事務를處理시키게되엿다 또棉第一回分은九月末上海에到着할것은確實하게되엿다

日英綿協問題 英、覺書를手交

【聯合倫敦十二日發】 英外務省은十一日松平大使에對하야日英綿業協議의問題에關한覺書를再次手交하엿다 確聞하면右覺書는從來의英國側의主張을重復確言한것으로第三國市場及入絹에關한協定問題를 協議會의議題에附加할意向을表明한것이다

朝鮮의日本對 金銀貿易商

總督府調査=對日本出金銀貿易

은移出 百四十萬九千八百七十六圓으로 前年八十二萬五千六百四圓에比하야 五十八萬四千二百七十二圓增加 移入은二萬二千千百九圓으로 前年의百九十七萬四千七百五十一圓에比하야 百九十五萬二千二百四十二圓減少인데 年一月以降의累計는移出一千五百五十萬二千七百三十九圓移入三十一萬三千九百二十圓이다

蘇鄕의排日團 日綿糸船抑留

天津領事館嚴重交涉

【電通天津十三日發】 日本棉花의 東洋棉花支店으로부터二千梱價格三十萬圓은大淸河의船便으로 河北省의企業地인高陽에輸送中去六日天津西方二十方哩의 蘇鄕에서排日團에게抑留되엿다 天津總領事館에서中國官憲과嚴重交涉中인데 그實後에서 蘇鄕方面에散在한萬福麟의部下가使嗾하는形跡잇서解決은困難할것으로보인다 (滿洲國에서主張하는五千萬圓과一致하게된다)

七月中京城物價 前月보다三、三一昂騰

朝鮮銀行에서發表

京城七月中의物價總平均指數는一六三、六七(明治四十三年七月指數를一〇〇으로算出한것)로 前月中에比하야 三、三二의昂騰이오 前年同月에比하면 二九、三一의暴騰을演하엿는바이제前月對比騰落과不變의品種을示하면如左하다

△騰貴品 十二種 大麥 大豆 小豆 粟 和金巾 三八紬 綿糸 綠綿 木炭 硫安 木材 牛皮
△低落品 九品 玄米 小麥 生絲 小麥粉 砂糖 豆粕 銑物 洋紙 燐寸
△不變品 九品 精米 石油 石炭 松薪 醬油 再製鹽 日本酒 麥酒 板硝子

氣配不變 大新百八圓三十錢新百七圓二十錢 新東八十九圓丁度月奈八十一圓二十錢

朝鮮劇場
特別名畫物決算週間 八月十二日부터 特別大衆料金階上二十錢階下十錢均一
1 나가자올림픽 全八卷 파라마운트社超特作今秋封切日本版 캐스트 珍藝적기·오키外파社올스타ー
2 로이드의活動狂 全十卷 파라마운트社超特作 名優하롤드·로이드主演
靑光、靑春의血潮가다오를때、銀界縱走、地獄의아가씨、참푸、肉體나의自敍傳、成吉思汗의假面、太平洋攻防戰、天敵爆擊隊、男子와호지아니치못한다、靑空에사랑을실코、暗黑街의顔役、鬪牛師칸다、海賊、오날밤살시、마음에드는대로、月世界征服、미쓰다이나마이트、僞國旗下에

新舞臺第十六週藝題交換 八月十日夜부터 特別料金
◇新舞臺第七回超特作品 春史脚色、羅雲奎監督 孫男撮影 大連鐵劇 柳一晴演出 古代家庭悲曲 薔薇紅蓮傳 九場
◇石隊佛索 누가정말사위 全一幕
◇幕間獨唱과樂音
◇胞腹絶倒할大喜劇
來週○日부터 ★問題의連鎖劇完成公開★ 春史脚色、羅雲奎監督、孫男撮影 薔薇紅蓮傳 十二幕十五場
乞期待秋期陣容(其二)

團成社
八月十三日(日曜)부터納凉特別大公開! 英國아스도란나쇼넬社超特作 英國海軍省特別艦隊出動後援! 暗夜의陸戰隊 全十一卷 監督모리스·엘비ー氏 主演헨리·에드와ー스氏
地中海岸碇泊中의英國艦隊에나리는特殊命令! 暗夜의飛電으로出動하는艦隊! 阿鼻叫喚! 怒濤亂進! 怪賊遂艦H54號의活躍! 水上艦의勇躍! 暗澹한戰雲에覆는勇士의生涯여! 壯又快! T、N映畵社超特別大提供!
荒原에獅子吼하는女 全七卷

優美館
八月十二日(土)부터公開 每日二回밤八時十五分始映 大衆料金階上三十錢階下十錢均一
파라마운트社超特作品 正喜劇 高等戀愛術 全八卷 名花크라라보ー主演 世上에는戀愛區別도만타! 자ー보시라! 이한篇의大映畵를?
暮日、鷄鳴、스켓치、成小牛龍 金峯子、鄭玉瑞、金光子 特別出演大競商 伴奏은第一劇團와쓰·쌘드
파라마운트社超特作品 名畵 女子의一生 全十卷 巨匠조셉·본·스탄바ー크氏監督 永遠의名花에스타·랄스톤孃主演
週間上映豫告! 冒險王 名馬天來 速力時代

第一劇場

素麵에中毒되여 五十人嘔吐卒倒

平壤道立醫院食堂에怪變

四五人은瀕命地境

【平壤支局電話】 십이일정오경에 평양도립의원식당(平壤道立醫院食堂)에서점심으로 일본국수『소-멘』(素麵)을팔앗든바 그소면에는 무슨독이잇섯든지 그것을먹은사람가 간호부(看護婦)등사십여명은별안간졸도(卒倒)혹은 구토(嘔吐)를하야 도립의원은일대수라장을일우엇스며 그중사사명은중태(重態)에빠젓는데 방금그원인을조사하는일방진남포부립의원(鎭南浦府立醫院)에서간호부삼명을급파하야 응급수당에 급급중이라한다

本社編輯顧問 李灌鎔博士永眠

十三日正午咸北道清津海邊에서 海水浴中에悲慘事

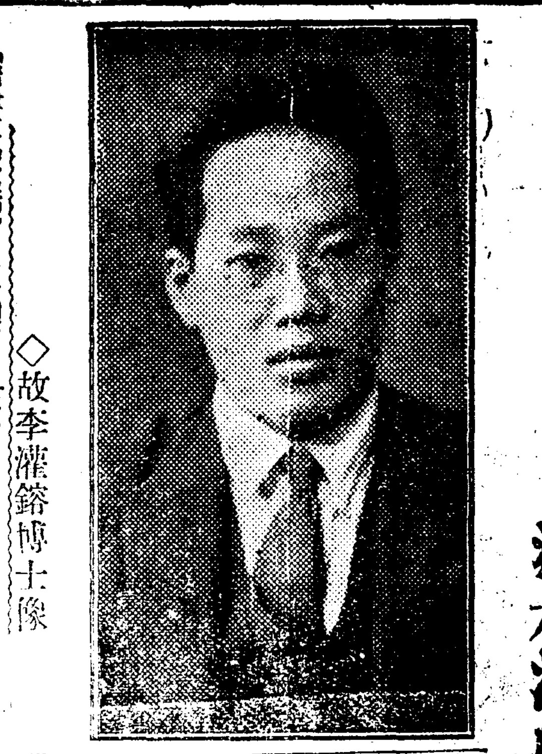

◇故李灌鎔博士像

【清津支局電話】 본사편집고문(編輯顧問)리관용(李灌鎔)씨는지난 칠월삼십일에 피서에로 함경도방면에 일주일의 예정으로 려행하얏섯는데 십삼일정오쯤에 청진(清津)에서 해수욕을할랴고 하다가 불행히실수하야 사십삼세를일기로 세상을떠낫는데 시체는 즉시건저내엿다

二時間後의連絡을 有用히利用하란것 不幸하얏든寸暇

【清津十三日電話】 본사고문리관용박사는 십이일오후세시에 청진에도착하얏는데 금일(십삼일)오후다섯시차로 경성을향할예정이든바 점심후에 두시간가량의틈이잇슴으로 더위를피하야 해변을나아가 해수욕을하고저옷을벗고 해안에서 약십메돌가량 들어갓슬때에 풍낭에휩쓸려들어간후 다시나오지못함으로 동행한 사람들이놀래여 수색하엿스나 종내찻지못하고 한시간후에 스스로물가하얏스나 이해 소생하지못하얏다 방금시체는신안동(新安洞)팔십륙번지 리종의씨방에 안치하얏다

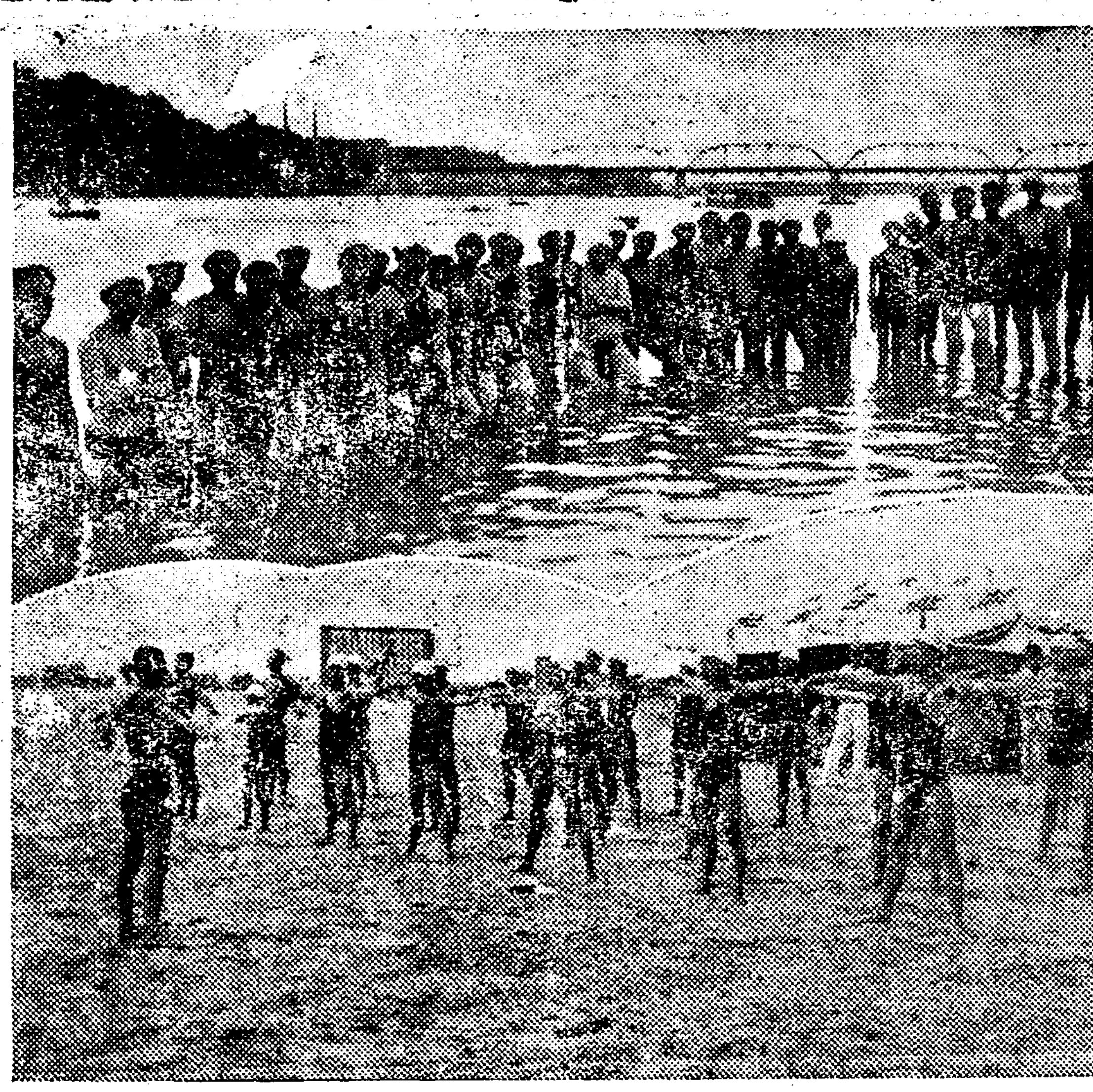

水泳講習會畫報 (上)實習직前의參加員一同 (下)入水前에準備運動

松島府尹送別宴【仁川】 이번인천주 권매지국장으로 관임되원송도인천부윤은 인천부를위하야 석별의정을 표하기위하야 지난십이일오후 일곱시부터 관민유지이백여명이월미도조랑각(潮湯閣)에서성대한송별연을 열엇다한다

家族과本社員 現地急行 당일밤차로

리관용씨변사의 소식을 받은 경성본댁에서는 놀나움마지아니하는중에 그백씨 리원용씨와사위리원조(李源朝)방차로청진을향하얏스며본사에서는서무부장황대벽(黃大闢)씨가동행하얏다

多端한一生과 瞻富한그經歷 故李博士의履歷

리관용씨는 서력일천팔백구십일년경성에서 출생하야 일천구백칠년에 관립한성고등학교(官立漢城高等學校)를졸업하고일천구백십삼년에 권수학교(專修學校)를마친다음즉시영국(英國)에건너가『엑스포-드』대학에서정치사(政治史)를연구하야 일천구백십륙년에 이를마치고 즉시불란서(佛蘭西)『파리』에건너가 불란서어학을 배우고일천구백십칠년으로부터 동십구년까지서서(瑞西)로가서『쮸리히』대학에서철학(哲學)을배워『떡터-어부 필로소피』의학위(學位)를엇고 일천구백이십년에는 다시『파리』로와서 당시『파리』에서열렷든 강화회의에 활략하얏고 이듬해인 일천구백이십일년에는 이태리(伊太利)를 거처 독일(獨逸)에가서백림(伯林)에나대학과백림대학에서청강을연구하고백이의(白耳義)와 화란(和蘭)을시찰한후일천구백이십삼년에 북미합중국(北米合衆國)을 경유하야 귀국한후 연희전문학교(延禧專門學校)에서 교편을 잡다가 동아일보에 입사한것을 위시하야 시대일보(時代日報)에서부사장으로 근력하얏고 일천구백이십팔년에 신간회(新幹會)가 생기매 신간운동에참예하야 여러해동안 헌신적으로 로력하얏스며다시 잡지 현대평론(現代評論)을발행하얏고 일천구백이십구년에는 본보의론설위원으로 중국에출장하야 로력하얏스며 그후 민중대회(民衆大會)사건으로서대문형무소(西大門刑務所)에입감하얏다가 출감한다음 본사의편집고문으로 언론계를 위하야진취하얏다

꿈갓튼凶報라는 碧初洪命憙氏談

고 리관용박사의 천우인 벽초홍명희(碧初洪命憙)씨는 긔자가권하는 부음을 듯고암착놀래어 한참동안침묵한채로 말을 하시지못하다가 눈물을 흘리면서 겨우다음가튼 간단한 말슴을 하엿다

요동안 한참소식이 적조하기에 몹시궁금히여기든 차인데 이것이 무슨말이요 그는나와 죽마고우(竹馬古友)로 둘도 업는 가장친한 친구일뿐만아니라 근년에는민중운동에 함께 활동하든 동지로 가치철창에서 고생한일도 잇지요 참 사람의일이란것은알수업는것이구려 꿈가튼일이올시다……운운

盛況으로開幕된 水泳講習第一日

男女三班으로分班實習

천후의불순으로 연긔를 거듭하든 본사주최(本社主催)조선체육회후원(朝鮮體育會後援)의남녀수영강습회(男女水泳講習會)는 지리하든장마도개이고 한강의증수도 알맞치예인 십삼일오후한시 정각부터 본사특설한강수영장에서 개강되엿다 본사측으로 총무국차장 문석준(文錫俊)씨의 개회사가잇슨후 후원자인 조선체육회 리사 김규면(金圭冕)씨의 축사가잇섯고 강사 문봉헌(文鳳憲)씨로부터 수영강습에대한 주의사항을 말한후 남녀강습생 오십여명을 각각 삼대에나누어 실지수영에대한 지도가잇섯는데 강사와 강습생일동은 모다열심으로 실습하얏다 이리하야 제일일은 성황리에 마치엿다

内湖脚戲大會【興南】 홍남서호에서는 지난오일부터 팔일까지 각희대회를 성대하게거행하엿는데 각등수상자는 다음과가트며 상일을계속하야 무사히 진행되엿다

一流 一等(咸興)李明浩

二流 一等(北青)金孝得

三流 一等(內鄕)金錫浩

特別賞 一等(咸興)朴興鎬

拳銃消息杳然으로 金融街特別警戒

江界拳銃盜難後報

【江界支局十三日午後七時發電】 긔보=지난 십일일새벽에 강게 남문파출소에서『피스톨』한자루와 탄환십팔발을 도적마즌이후 강게경찰서와 린근각경찰서에서는 각방면으로 련일련야로 그범인을 수사중이나아즉도 종적이묘연하다 혹 그권총을 도적해간범인이 금융긔관을 습격하지나안흘가하야 식산은행지점(殖産銀行支店)과 금융조합(金融組合)등의 금권거래가만흔곳에는 누장경관대를 파견하야 특별경계를 하고잇는중이다

姜達永出獄은 來九月十六日

구월십오일이만긔임으로

【大田】 긔보=제일차조선공산당(第一次朝鮮共産黨)사건으로인입감하엿든 강달영(姜達永)의출옥은 오는구월 십오일이만긔이엿슴에 구월십륙에 나오리라한다

五、一五事件公判 求刑을突然延期

三權分立의意義가那邊에잇느냐고 辯護士團이奮起糾彈

【聯合東京十二日發】 오、일오(五、一五)사건의 륙군측공판은 논고(論告)와구형(求刑)은십사일로 결정되여 공판은자못 순조롭게 진행되려고 관측되더니 십일일에이르러 돌연 재판장의직권으로 십구일로 연긔한다고관계변호사들에게 통달되야 뜻밧게 문제가 발생하얏다 이에대하야 륙군측 변호사단은 이번공판연긔는 리면에륙、해군、민간피고 삼자에대한형량(刑量)문제를둘러 한다고 정치적마수가 움즉이여군법회의심리를 모독하는것이라고 격분하고 이모양으로써는 삼권분립(三權分立)의정신이어데잇느냐고 결의하고십이일중촌(中村)외사명의변호사가 회합결의하야 군법회의심리의 철저독립을부르짓고 이러나게 되엿는데 경우에의하야는 해군측 변호사와 제휴하야재야법조단(在野法曹團)의문제로 권화식히리라고한다

理由는『事情』이나『事情』은說明不能 西村陸軍裁判長談

【聯合東京十二日發】 오、일오(五、一五)사건 륙군측재판장 서촌중좌(西村中佐)는아래와가티말한다

사정에의하야 십구일로 연긔를 결정한것이다『사정에의하야』사정의내용은 절대로말할수업다 오、일오사건은 세상의주목을 집중하고잇는 중대사건인만큼 가장신중한태도를 가지여야한다 륙군이외의방면과 타협운운은 우리들이 예지할바아니다 다만 재판장이가진 직권을행사한것이다

◇自動車와電車衝突◇

십삼일 오전열한시 사십분경에 시내강기정(岡崎町) 철천부구번지압 전차길에서 운전수김사옥(金思玉)(二三)의 권차 칠십륙호와운전수김구남(金九男)(三六)의처신국자동차가 충돌되야권차운전대가 파괴 되엿다

금비녀강도 관수동에서

십삼일오후여섯시사십분경에 관철동(貫鐵洞)일백십삼번지 조광호(趙光鎬) 방에잇는 전씨(全氏)(三三)가 관수동(觀水洞)화광교원(和光敎園)뒤 길을지나 갈때에삼십세가량되는 루동자 비슷한사람이돌연 그의뒤로부터 전씨가꼬잣든 금비녀 (약칠분메)를탈취하야가지고 도망하엿는데이 보고를밧은소관종로경찰서(鍾路署)에서는곳범인수색을 수배하엿다한다

運動競技

早大7…4遞信

早大第二軍對遞信野球戰은十三日午後一時半부터 早大先攻으로 京城球場에서 開始結果 7對4로遞信敗하엿다

得點										
早	1	0	0	0	0	2	2	2	0	=7
遞	1	0	0	0	0	3	0	0	0	=4

甲子園中等野球 明石6…0慶商

【電通大阪十三日發】 中等學校優勝野球大會第二日 明石中學對慶應商工戰은 十三日午前九時十四分부터 明石中學先攻으로 開始六對零으로明石勝

得點										
明石	0	4	0	2	0	0	0	0	0	6
慶應	0	0	0	0	0	0	0	0	0	0

敦賀3A…0鳥取

【電通大阪十二日發】 中等學校優勝野球大會第一日鳥取一中對敦賀商業戰은十二日正午부터 甲子園球場에서 鳥取先攻으로 開始 結局三A對零으로 敦賀勝

得點										
鳥取	0	0	0	0	0	0	0	0	0	0
敦賀	1	0	1	0	1	0	0	0	1	3

牧野도世界新記錄

【電通東京十二日發】 全日本選手權兼第十四回極東올림픽水上豫選會에서 四百米自由型에世界記錄을 作成한牧野選手는 千米十二分五十一秒六의世界記錄을 作成하엿다

【양키-스】零敗

【뉴욕 聯合十四日發】 『베브루-스』와『게-릭』(本壘打王)을거나리고잇는 뉴욕양키-스軍은 昨年世界野球選手權의榮冠을獲得하엿든바 지난八月三日『필나델피아 아스레틱』軍에게7對0의 스코어로零敗하엿다 『베브루-스』는 今年不振狀態에빠저잇스며 아스레틱軍의重寶『폭스』君은 今年三十本째의本壘打를첫다

山陽線不通 련못이넘처서

【電通岡山十三日發】 십삼일오전여덟시경에 산양본선(山陽本線)나파(那波) 유년(有年)사이의 선로가에잇는 못(池)이범람하얏슴으로 근근히북행선(北行線)만 단선운전중이엿스나 그뒤권수와합하여젓슴으로 양선이모다 운전을 중지하고불통되엿다

李博士의最後絶筆 咸北의海岸美禮讚

避暑地紀行이今日에遺稿로

리관용박사는 수일전에 피서지긔행문(避暑地紀行文)을본사에보냇는데 아즉편즙형편으로 말미암어지면에 게재치아니하얏든바 인케와서는 이것이리박사가 세상에 남긴최후의절필(絶筆)이 되엿기로 이에게재한다

處女海灣을차저 洪原의松島로… 異國風景가튼咸北村落

(一) 洪原에서 故李灌鎔

홍원(洪原)에 송도(松島)란 절경이잇다는말이들렷다 그래서 나는모든 동행자의강권을물리치고 석왕사(釋王寺)나 원산(元山)에서네리지안코함흥(咸興)으로향하엿다 원산! 십장조금도 편리할것업는 야비한곳이다 사람이만흐니가 번화하다고 나할가 그러나그것도번화란 가아니라번잡이다 쉬가치 울긋불긋한 옷이라는것 구역나는 향수냄새 속이간지럽은『쎈티멘탈리즘』내가돈쉬가며이따롱을 살아랴는조금도업다 이따위로원바한 사치와허영(虛榮)이원산만(元山灣)에 네몸을 잠그고 십지는조금도아넛다

◇ 한흥서 아는사람한분을 맛나 이런한말을했더니 그러면 서호(西湖)를가보라고해서 흥남 질소공장 (興南窒素工場)을 구경한뒤에 나는 서호행(西湖行)을 탓다 해경(海景)만은 안조타할수업섯다 장림이섯긴 송도(松島)두개가 만한가운데서잇서서 멀리 질소공장의 연통을 가리여주고 해안에는 커다란 오리나무가 느러서서 청량한 룡음바람을 불리고잇다 더편리한곳이 보다 드물것이니 얏흔바다모래바닥이 해안에서 수백간이나드러간 까닭에아해들이라도 겁내로 놀게내버려두어두잇게되엿다 그러나 여도 밟서 원산화하여가고 아직도 처녀미를 보존하고잇는곳은 려호(呂湖)퇴조(退潮)삼호(三湖)등이오 그중에도가장명미한곳은 홍원의송도니 아니원산이북의 해수욕장으로는 우리동해안에이보다더명미한곳이업슬것이다

◇ 홍원읍 전진역(前津驛)에는 밤에 도착하엿다 이튼날새벽에처란것 은 모든 홍원사람의웅지과도시에널려잇는안개를사라뎌려버렷다일순간의지나가는자연경이라도 이 취군라팔소리에향응하든 홍원의 여명(黎明)은그낭외이지아녓다

◇ 해들녁의 송도가 자연미의극

는 누구인지 정거장압산의 망월정(望月亭)이란곳에 올라서서 취군라팔로 홍원읍주민을깨워준다 나도 이러낫다 동편하늘이 프르러오고 홍원읍을둘러싼 혼 못산의 윤곽이 드러나며 동해면에 올려슨태양은 산곡에수머잇는구름을헤쳐버리고 광야(廣野)

그흔한 수수쌍대로 곱다라케울타리를해서 경괴나 남조선촌락의지커분한 솔쌔지울타리가 뵈이지안는다 며더시 촌락의길이지만 청결하고정연해뵈인다 각집 울근이마다 길눌을고잇서서 서울서 경찰의명령하에 거행되는 춘추청결의 청결할쌔가치 뵈엿다 각집 젊은녀자들이 고대희랍(希臘)녀자의 물병가튼 물동의를 이고 아모것도뵈이지안코 수수쌍여울타리만 좌우에서잇는 자못복잡한조락길에물길려가느라고왓다갓다하는광경은내게는지금까지 어듸서든지 보지못한이국(異國)의 풍경가탯다 틈히녀자들의 용모에는 놀라지아니할수업섯다 북방의녀자가 잘낫단말은들엇지만 그다지잘날줄에 건강미와 명미한눈섭을 뵈여줄줄은몰낫다 남조선동생들의 아리따운데비하면 단순히 장쾌하게만생길뿐아니라 일반적으로 미(美)의정도가 노픈것이 눈에띄운다

◇ 어느집에서는 발서 새벽부터 곡성이랑자하다 호과심에 끌려 그집문안을 뒤려다본즉 마당에 채일을치고 굴건제복에 상장집흔사람이 둘이나 곡을하리고서잇는데 칠팔인의조객이 느러섯다 한쉬번에 해쉬렷을수면 불상한상주들에게 고통을덜어주렷만 뚝하나씩고면에절하고 또다시 상주들에게절을해서 상주들의『아이구 아이구─ㄴ』가 애통해서 아이구─ㄴ지 허리가아퍼서 아이구─ㄴ지 분간할수가 업서뵈인다 그런데 조객쌔지『아이구』는『어─이 어─이』소리듯든 서울귀에는 이상스러웟다 나는 그골목밧그로나왓다 불상한 상주들! 조상군이 연줄닷구나! 모두힌두루매기에 갓쓰고무슨 긴칼한볼일이나 잇는듯이그집아프로 닥친다 촌락아페는큰 벌판이잇다 흙은소나무가 몽령이몽령이 서잇고 그벌판권면에 수업시만흔 무덤이 알렷스니이 무덤이 다각각 핑계가잇다면 사람의생각이참풍부한가보다그러나남조선에서는산위에산소자리를보고 들에는 곡식을심는데 여기서는 이집만코 조흔들에산소를쓰고 산록에는 수수밧을 가러노앗다 이것이 무슨까닭이나

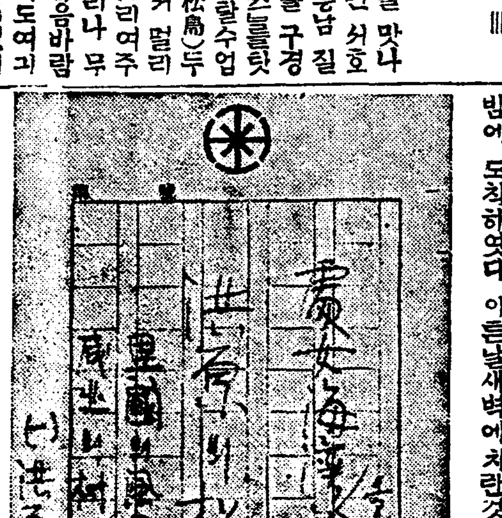

處女海灣을차저

洪原의松島로

◇사진은 리박사의유고(遺稿)에 쓴리박사의필적

新島玉觀彬先生今月一日(陰六月十日)午後十一時不幸於別世故로玆以告訃

一、日時 發引 今月十六日午前九時(陰六月廿五日)

一、入棺場所 中和邑內

一、永訣場所 中和上邑青鶴里

一、葬地 中和郡東部面戊辰場里共同墓地

昭和八年陰六月二十一日

嗣子 孫 弟 親戚總代 友人總代

仁仁寶啟升豐有玉李張禹南尹宋宋李金李

潤峯東世基贊嚴辛根性獻

泰桓衡衡彬彬彬水烈相業憲沫明英[illegible]燦厚

年賦定期貸付 普通銀行業務

日本銀行代理店 日本勸業銀行代理店 朝鮮貯蓄銀行代理店

京城府南大門通二丁目百四十番地

株式會社 朝鮮殖産銀行

頭取 有賀光豊

資本金參千萬圓

全鮮各地에支店派出所五十八個所及內地大阪에支店이잇슴

朝鮮日報 京城販賣所 電光二四九

肺病專門 滿州療養院

本院滿五週年紀念式 母院廿五週年紀念式 本院禮拜堂落成式

時日 九月二十三日兩日 場所 本院禮拜堂

一、療養指針書一冊代 要三十二錢切手 一本院案內書 要二錢切手

院長 賀樂

電話一七五・三二番 京振一七〇六九番

天浩堂醫院 院長 李燮浩

內科 小兒科 皮膚科 花柳科 病

京城府鍾路四丁目三一 電話光化門二一八三番

入院室完備

商標 수리표

색의는진흥물감으로

京城長谷川町 振興商會 電話本局四八六一番 振替京城一八〇八六番

醫學博士九氏의權威잇는推奨報告가有합니다

●체증、속병、병후쇠약 ●消化不良、神經衰弱 ●서체、설사、영양부족

蔘草印 人蔘엑기스

『身外無物』이란 옛말과가티 身體가健康치못하면 모든것이 쓸데업습니다 不健康하야 重寶한사람에게는 財産도 名譽도 아모것도 다귀치안코 오직 健康한몸 되기만을바라는것입니다 病에잇는분은 勿論이오 病이업는분이라도 이여름철에 몸이虛弱하여지기쉬우니 『人蔘엑기쓰』를잡수십시오 藥効는神効하고도갑은다른약보다헐씬쌉니다 한번이『人蔘엑기쓰』를잡수어본분은 그効力이 偉大함에 모다感嘆하지안는분이업습니다

朝鮮開城南大門通 開城特産貿易組合 振替京城二一五六二番

特約店募集(徵特)

▲관공서에는월부판매도함 ▲관공서에서적빈환자로인정이면무대진정 人蔘二斤服用以上의効力이有함

(藥價) 一年分 十五圓 百日分 五圓五十錢 五十日分 三圓 三十日分 二圓二十錢 十五日分 一圓二十錢 送料代引은 四十錢先金 時送料不要

(地方駐在社員 人蔘特約店募集)

이젯뚜를떼고、瓶의上部의고무를若干누르면一滴식點眼할수잇소、藥이조금도浪費되지안코便利、衛生、經濟를兼한新案特許의容器입니다。

玲瓏·鮮銳한眼!!

網膜을刺戟하는强烈한光線과숨막히는塵埃、소리도업시襲來하는病菌의脅威——激甚한生活戰의前線에서奮鬪에疲困한눈에安息과營養을與하라。그것은近代人의用意다、常識이다、『世界의眼病國日本』의不名譽로부터解放되기爲하야于先眼藥의選擇을勿誤하라

現代眼科藥의最高標準을갓는것

로ー도안약은本邦眼科醫界의權威、井上獨國醫學博士가國民眼科衛生의立場에서治病上及健眼上、가장有効하다는優秀한處方을藥學博士中尾萬三先生指導下에嚴製한것이니我國醫學、藥學의粹를모아現代眼科藥의最高標準을것는것입니다

家庭藥의使命—効力第一

손쉽게使用하야眼疾을趁即곳친다는것은家庭藥인眼藥의第一使命입니다。로ー도안약은優秀한收歛作用、防腐、殺菌作用、消炎作用、鎭痛作用等、무릇眼疾의治療에必要한諸作用을完全히具備하고從하야、何等他藥液으로눈을써슴手苦를덜고그러고도超스피ー드的藥効를가진것입니다

눈을刺戟치안음 (쓰리지안코압흐지안함)

로ー도안약은奏效迅速할뿐아니라點眼하야눈에不快한刺戟업고(쓰리지안코압흐지안함)點眼後착말『눈이샌듯한快感』을느끼는것은그자랑할만한特色의하나이니이것은眼疾治療上은勿論、스포ー츠의前後或은讀書、記帳、裁縫等細密한일에從事할때에使用하야最良한效果를보십니다。

最大의信賴—日本一의販賣高

로ー도안약은現에그販賣高에잇서斷然日本一인榮譽를保有하고잇슴니다。이顯著한事實은로ー도안약이近代人의要求에完全히合致하야社會最大의信賴를受하고잇슴을가장雄辯으로말하는것입니다

効力第一 로ー도안약

視力保健運動의第一線에선

世界的眼科藥—井上獨國博士處方

適應症

結膜炎・結膜充血
疲勞眼・學校眼炎
角膜炎・眼瞼緣炎
角膜翳・토라호무
麥粒腫・淚囊炎等

俗稱 充血된눈、돌림눈、血眼、진물르는눈、눈곱낀눈、雪盲、凝眼、흐린눈、삼눈、쩔린눈、다리께、濁한눈、부은눈、마른눈等

生產合理化의結果

藥價低廉

自働點眼容器入

大瓶	五十錢
中瓶	三十錢
小瓶	二十錢
小兒用	二十錢

◎全國各處의藥房에서販賣함

小兒用로ー도안약에就하야

小兒用로ー도안약은十五歲以下의小兒、乳兒의眼疾治療及豫防을使命으로하고 處方된것이니안쓰리고、안아프고아모리어린애기네에게도便하게安心使用할수잇습니다。

大阪市東區南久寶寺町
本舖 **山田安民藥房**

中尾藥學博士指導

規模의宏大・設備의完全・東洋第一의稱잇는로ー도안약工場全景

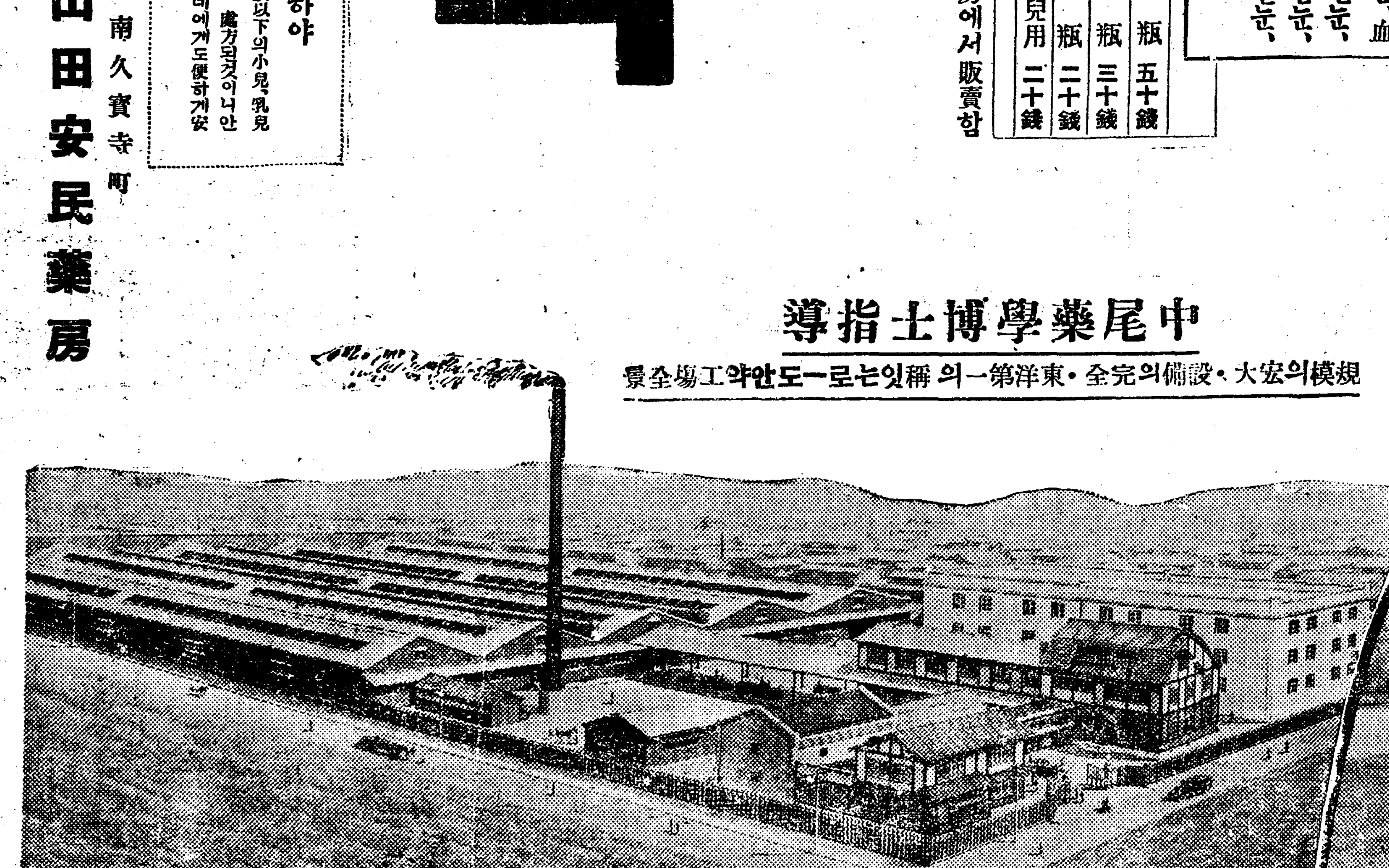

八月十四日 (月曜) (波長四九二米)

◇午前一一時五分 氣象通報 料理法 日用品時勢 京城府廳發表
◇正午 時報 今日프로그람發表
◇午後〇時五分 俗曲
一、도도이쓰、下於、念佛
二、방아타령
三、衛山頭
四、난너리야
五、아리랑
　奚琴 池附九 / 鍋琴 崔錫成 / 奏鼓 高敬鎬
◇同〇時四〇分 뉴-스
◇同二時 家庭講座 法律上으로본婚姻(一) 尹仁上
◇同四時 뉴-스 職業紹介事項
◇同六時 兒童劇
一、親愛의孝誠
二、울지안는鐘
　春秋劇團同人 金仙草 金靜英
◇同六時二五分 라듸오學校 孝子이야기(一) 金泰洽
　피아노 徐永鎬 / 첼소론 金澤俊 / 바이올린 安一波 / 金鑾雲 沈彰影
◇同七時 뉴-스 天氣豫報
◇同七時三〇分 講話 貞節과正義(二) 李泰俊
◇同八時 歌謠
一、春眠曲
二、길軍樂
三、乾坤歌
　申花仙 安銀童 金永根 大笒
◇同八時二〇分 라듸오드라마 復活
時代 帝政露西亞末葉
場所 페르로그라드의劇場
演友俱樂部
指揮 金凡吾 効果 張鐵萬 說明 玄七
【配役】 카추샤…白鐵顯 네프류도…朴丙柱 시몬손…俞一俊 女罪囚…崔玉顧 看守…金凡吾
◇同九時 連續唱劇 三國誌中(一) 三顧草廬 曺學珍
◇同九時三〇分(A) 時報 氣象通報 뉴-스 翌日프로그람發表

地方人事

八月十四日 (月曜) (波長三三三米)

▲午前六時(A) ラヂオ體操 ▲同一一時二五分 野球速報(全國中等學校優勝野球大會) ▲午後〇時五分 小唄浪曲 滿洲事變美談集 ▲同二時 家庭講座 果實の話 ▲同二時四五分 野球速報 ▲同六時(F) ラヂオ夕涼み(第二日) 嚴島のキャンプ生活から ▲同六時二五分(F) 傳說と史蹟を探ねて(一) 松浦佐用姬 ▲同七時三〇分(A) 赤衆ニュース 放送文藝當選作品發表 ▲同八時(A) 物語 蚕谷村俊郎作 ▲同八時三〇分(A) 新民謠 ▲八時四五分(B) ラヂオドラマ 波浪 石川晋子作

◇明日順序◇

八月十五日 (火曜) (波長四九二米)

▲午前一一時五分 氣象通報 料理法 日用品時勢 ▲正午 時報 今日프로그람發表 ▲午後〇時五分 古談 新婚祭天 ▲同〇時四〇分 뉴-스 ▲同二時 家庭講座 法律上으로본婚姻(二) ▲同四時 뉴-스 職業紹介事項 (이어서) 野球試合實況 早大―全京城―京城運動場으로부터中繼 ▲同六時 童話 서울쥐의서울구경 ▲同六時二五分 라듸오學校 孝子이야기(二) ▲同七時 뉴-스 天氣豫報 ▲同七時三〇分 講話 道德과正義(二) ▲同八時 俗謠 ▲同八時三〇分 楊琴과大笒 別曲 ▲同九時 連續唱劇 三國誌中(二) 南屛山東南風비는데 ▲同九時三〇分(A) 時報·氣象通報 뉴-스 翌日프로그람發表

筏木一株가問題로 三父子가作黨毆打

三週日治療의重傷을입피고 犬糞까지먹인暴行

【車輦館】 지난팔월칠일정오경 철산군정해면탑현동(平北鐵山郡丁惠面塔峴洞)에서 벌목하나때문에 삼부자가 작당하여구타폭행하고 도보족하여 개똥까지맥이고 고소당한사실이잇다 그자세한내용을듯건대 권리주소에사는 최영상(崔永祥)의 소유인 벌목(筏木)을동족인 최인상(崔仁祥)이가 무단히 가져간것으로 발단이되여 최영상삼부자가 작당하야 치료삼주일이나요할 중상을내이고 그것도부족하여 개똥까지맥인 사건으로피해자 최영상은 당지주재소에 상해폭행죄(傷害暴行罪)로고소를제기하엿다한다

半潰 一一三戶 死亡者三名 負傷者五名 山崩六個所 電柱倒壞六本

居昌郡下의 暴風雨損害

九日까지調査

【居昌】 경남거창일대에이번폭풍우로인하야 근래드믄 손해를입게되엿는데 각방면의 교통두절로 대구 거창간은휴일에야 겨우연락되고금천 거창간은 십일일에 근근개통되엿으나 도로수리 완성까지는 적이도수개월의 시일을요한다하며 구일까지의조사한바에의하면 다음과가튼참사가잇다고한다

▲慘死一名▲重傷六名▲家屋流失五棟▲全壞九棟▲半壞八棟▲浸水家屋二十四棟▲田畓流失二十二町八畝▲埋沒三十四町五畝▲浸水六十九町三反五畝▲損害總額二萬餘圓

農作其他被害 十五萬七千餘圓

一坪當八石以上豪雨

宜寧郡下水害續報

【宜寧】 근고미증유의호우로 경남의녕일대에도 홍수의 란을 바더 인명가타피해가 적지안엇다는것은 이미 보도한바어니와 이제그피해지와 재란처의상황을조사한바에 의지하면 실로참담하기 비할바가업다고한다 매평팔석의우두산의 폭주하는 호우에 량천옥토가 상전벽해로화하야 로도탕탕에싸혀 주택을잃고 복류실당하고 생명까지 일허버린수가 적지안흔 목불인견의참상에싸저잇는바 재란피해의 그참상은 다음과갓다고한다

◇人命被害 死者四人 重輕傷者二人(輕傷은限外) 行爲不明者一人
◇家畜被害 農牛死傷三疋 鷄三百五十首 豚一疋 計三百五十三
◇家屋被害 流失十一戶 全潰六十五戶 半潰七十三戶 屋上浸水二百二十九戶其他 全潰二戶 計三百八十戶
◇耕地被害 畓浸水面積一千二百町步 田一千八百町步 秋板其他植付埋沒六百二十町步 計三千六百四十町步
◇農作物被害 豆太八萬圓 蕎麥二萬圓 棉作二萬圓 秋蠶二萬三百八十八圓 計十四萬八百八十八圓 其外耕地被害一萬六千七百圓

립보통학교장 배호군(裵好君)(邑)씨가 실습지를 정돈하든중 노도(怒濤)에휩쓸려 익사한후시체까지 발견치 못하엿다는바 씨는본적을 홍성군(洪城郡)에두고 십여년전부터동교에서 교편을잡고잇스면서 육영사업에만흔 공로가 잇섯슴으로 권도인은잊지못할 은인의 시체나차즈리라하야 협력 수사중이나아즉까지발견치못하얏다한다

加北面長特志 【居昌】

人命負傷 七十餘人

家屋破壞廿餘戶

【麗水】 전남려수군 거문도(巨文島)의 폭풍우 피해를듯건대 해일과학에 농작물의권면은물론 발동선오척과 범선십여척이란파되엿스며 가옥파괴급유실이 이십여호인동시에 동한해안이 전부괴된외 부상자가칠십팔인이라한다 더욱이 동도사

田畓廿六町步

浸水家六十三戶 新北管內水災

【長箭】 지난이일저녁부터동해안일대를 음습한 폭풍우로말미암아 각지에 인명가옥농작물의 피해가상당히만흔중 고성군신북면내에도 총피해액이 이만칠천사백륙십삼원에달한다하며 지난십일까지 신북면(新北面)당국의 조사에의하면 수해개황은다음과갓다한다

流失	土地	建物	橋梁堤防道路漁船
埋沒	一〇五	六戶二戶	一個所 一三〇間
浸水	三六	一〇	
破損			三個所 一五〇間
全潰		四	

佛敎靑年會 貧民救濟行商

第一日成績良好

【大邱】 대구불교청년회에서는회의창립긔념사업으로 빈민구제금을모아서 시내 빈민에게나누어 주기로하엿는데 그방법은회장김재선(金在善)씨이하회원 법사(法師)등 삼십여명이직접가두에나서서 비누、양말등일용품을 팔어그리익을 구제금에충당하는것이라는바 제일일인십일의성적은 오전현재가 이십사원의 호성적이엇다는바 이것은니어서 이주일간 계속하리라한다

男女參加員 百卄七人의盛況

本報瑞興支局主催의 保健體操開講

【瑞興】 서흥지국주최보건체조강습회개강식은지난십일일에 예정대로 거행하야 본보서흥지국장의 취지와설명이 잇슨뒤강사김명덕(金明德)씨의소개가잇자남자대표로서흥유치원장김광선씨(金光善)너자대표로장수은(張受恩)씨의 환영사가잇고 곳보건체조를시작하엿는데 참가인원은조선인남자 구십인 일본인남자칠인 조선인녀자사십인 도합백이십칠인이참가하야 대성황을 일우엇스며 시간은남녀이부로 나누어 녀자부는오전오시로륙시까지 오후오시로 륙시까지오남자부는 오전륙시로칠시까지 오후륙시로 칠시까지며 오전십일시부터는 남자부의 수영강습이잇다

醴泉서는 開講中止

【醴泉】 억센 조선을 건설하기위하야아니 - 건전한체력을맨들자는의미에서사계에 명성이놉흔경성리상민(李商敏)씨를초청하야 지난 십이일부터본보례천지국주최로 보건체조 강습회를열게되여 그간 그동안만반준비가다되엿엇든바 돌연례천 경찰서에서 지난구일 에본보례천지국장 정종덕(鄭鍾德)씨를 불너서 사설학술 강습회의규정에의하야 도지사의 허가를밧지아니하면 개최못한다 함으로부득이일자관게상 중지하고 마랏다고한다

通川支局主催 歷史講演會

本社文一平氏招聘 卄一日부터四日間

【通川】 본보통천지국주최로 본사·편즙고문문일평(文一平)씨를 초빙하야오는 이십일일부터력사강연회(歷史講演會)를개최할터인데 강사 문일평씨는원래학계에커다란자이며 더욱이력사에 대하야서는 심원한연구와포부를가진분으로금번하기를리용하야좌긔와 가티개최하기로 된바 다수참석하기를바란 다고한다

一、時日 八月二十一日부터四日間
一、場所 未定
一、申込期日 八月十九日까지
一、申込場所 本報通川支局
一、聽講料 未定

大興電氣의 電燈料金減下

大邱、金泉、尙州等地

【大邱】 전등료금개정긔를당하야 전등료금이 놉다고비란을밧고잇든 대흥전긔주식회사는 체신국의 허가를어더 대구를중심 김천 포항 상주등 송전구역의 전등료금을내렷는데 대구전등료금은 아래와가티 개정되엇는바 일반시민이 만히쓰는십삼와트(十燭程度)의인하는 겨우삼전에 불과하다

	屋內燈	軒街燈
一三와트	六〇錢	四八錢
二〇와트	七四錢	五九錢
設備損料	七錢	

咸興서도 減下實現

【咸興】 대흥전긔회사 함흥지점은 전긔부영문제로 오래동안문제의 초점이되여오든바 금년봄에 금정련정무총감이 당지에왓슬때에 전긔부영은 시긔상조라하야 부의원중 전긔부영파인 칠명의의원이 인책사직한후 함남도당국과 체신국에서는 시민의감정을 완화시키기위하야 회사에대하야 전등료금을 내리우기를 요망한배잇서 금번동회사에서는 아래와가티 전긔료금을 감하(평균오리칠분감하)하기로 결정하엿다고한다

種別	料金	
十燭光	七〇錢	六四錢
十六燭光	八四	七九
二十五同	一、〇五	九八
三十二同	一、二六	一、一七
五十同	一、六八	一、五六
八十同	二、一〇	一、九四
百同	二、五三	二、三一

專賣支局工場 移轉問題進捗

【平壤】 평양연초전매지국의 공장을 서평양역전에 이전한다는것은 과정계획으로 되여잇섯스나 예산관계로 지금까지실현에까지는 일이지못햇다 최근에는 전매국의 수입도점차 증가하여 금년에는 수입예산보다 실수입은 약일할이나증가하엿슴으로 전매국에서는 명년도에 긔림리이전을단행하기로 되여 이에요하는경비를 재무국에 요구햇다한다 평양공장의 긔림리이전은 긔림리발전상 중요한관계를 가지고잇슬뿐안이라 현재의 공장적에 시가지 개발문제가 더욱중대한 관계를 가지고잇는관계상 동문제의 진전을주목중이라한다

安倉洞民蹶起 學院設立運動

即席에서五百餘圓義捐

【新市】 귀성군천마면안창동(龜城郡天摩面安倉洞)에는완전한교육긔관이업고 수개소의 서당으로 농촌아동을 공육하야오든중 그것도군당국으로 무인가란리유로 폐쇄명령을당하야 부득이 폐지된바 이를유감으로생각한당지유지허덕초(許德初)손욱창(孫旭昌)량씨의주선으로지난구일에 안창동 동회를개최하고 협의한결과 안창학원을설립키로결정하고 학원긔본금으로 동민이 각기다투어 의연한금액이 오백여원에 달하얏다한다

咸南道各郡에 傳染病大猖獗

【咸興】 팔월초의 장마가 지나간뒤에 함경남도 각지에서는 전염병이발생하야 점차로 만연되는형편인데 십일일안변군(安邊郡)에는 「지푸데리아」환자일명 홍원군(洪原郡)에 장질부사(腸窒扶斯)환자삼명 원산부(元山府)내에『장질부사』환자일명흥남(興南)에 류행성뇌척수막염(流行性腦脊髓膜炎)환자일명 함흥부(咸興府)내에 적리환자 삼명등이 각각발생하고 아즉발견되지안은것이 이보다 더만흔수에달할모양이라는데 이제 금년일월이후의 도내전염병환자수를 들어보면 전부칠백사십오명의 다수에 달하야작년중의 총계칠백사십이명을 발서 돌파하엿다고한다

生活難으로 八十翁投身自殺

창피한생활이괴로워서

【合德】 충남당진군합덕면대합덕리미케유지(大典里白米堤溜池)에서는지난십일오후일시경에몸을빠저 자살한 팔십로인이잇섯다 그는경북산청(慶北山淸)출생인류정희(柳正熙)(八〇)라는로인으로 지금으로부터 오십년전인 이십륙세때에 자긔선친이레산양에서 객사함을 인하야 체상하러 왓다가 고향으로가지아니하고 레산당진등지로 표랑생활을 하다가 동리에돈을 벌지못하야 아들이 청치나잇는 고향에도 가지못하고 친구의집 사랑으로 파재생활을 하다가창피한생활고에 견듸지못하야 그와가티자살한것이라고한다

讀者慰安 音樂大會盛況

三防支局主催

【三防】 본보삼방지국에서는 긔보와가티 지난팔일밤 당지백수관(白水館)「홀」에서독자위

慶北基督敎 敎役者修養會

來二十三日開催

【淸道】 청도군금천면신지동 만화정(錦川面新旨洞萬和亭)에서 오는이십삼일 경북긔독교역자수양대회(慶北基督敎役者修養大會)를개최할터인바 도내각교회의 교역자다수참가를 바란다하며 청도산서전도회(淸道山西傳道會)에서는전도대장 박영묵(傳道隊長朴熙黙)씨가출석할터이라한다

自働車顚覆으로 乘客三名重傷

淸城鎭서新義州가든途中

【義州】 의주군광평면청성진(廣坪面淸城鎭)에 대원상회(大元商會)자동차를 동상회운전수신승복(申承福)이가 지난구일오후륙시반경에 십오마일의 속력으로 전긔청성진에서 출발하야의주읍내에서 약삼청가량 되는곳에이르자 두대의마차가압길을 가로막기때문에 이를피하여 나가든중 십척가량되는언덕에 전복되며 차체는부서지고 승객여섯사람중 세사람이중상을 당하야방금의주 도립의원에 입원치료중인바 아마생명에는 관계가업스리라하며 운전수는방금 과실상해죄로 의주서에서 취조를밧는중이라는바 그부상자들은 다음과갓다한다

新義州初音町十二番地 妓生 趙蓮紅(二五)
黃海道沙里院東里一二八 鑛業 郭炳國(四□)
義州郡廣坪面淸城鎭五一 鑛業 劉興三(三三)

平壤府內火災 例年보다減少

八個月동안

【平壤】 금년 일월부터 금월십이일까지의 평양부내 화재건수는 백이십일건으로 례년보다 오십건이나 감소되여 호성적을나타내인바 원인은 일반부민의 불조심에 특별한주의를 한것과 평양소방대에서 방화선전을 철저히함에잇다한다

尹福鎭君의 童民謠鑑賞會

【載寧】 지난팔일오후팔시반부터 재녕공립보통학교 주최와

全郡的으로『백중』遊戲禁止

農村疲弊를念慮

【淸安】 충북괴산군청안여권에거주하는 리조술(李祖述)외 거인은 관습에의한 농촌백중놀이를리

◇寫眞…十六人마을다리기하는光景 (×票가金君)

안음악대연주회(音樂大演奏會)를개최하엿는데 정각전부터 밀려드는청중은 오백여명을 돌파 하엿다 사계주지들의 출연은자못동호자가 진진하며 박수갈채로 대성황리에 마치엇다한다

拳鬪選手金洛淳君 力技、力藝大會盛況

本報城津支局主催

【城津】 성진군 림명(臨溟)출생으로 전일본 빠팅권투선수권을 가지고잇는 김락순(金洛淳)군은 동경일본대학에재학인바 금번하긔휴가에 자긔고향에 도라온긔회를리용하야 본보 성진지국 주최로지난륙、칠일 량일간성진좌에서력긔급력예대회(力技及力藝大會)를 개최 하엿는데 매일밤 대만원을 이루엇스며 신행 한력기종목 이십여가지는 어느것이나 다 일반관중의 간담을 서늘케하얏스며 구일에는 농촌에서 까지다 수히와서 구경하기를 원하는바 본보지국에서는 동경류학생 순회연주회 준비관계상 틈이업서 예정외에 하로밤은 동아지국주최로 역시대만원을 이루엇다 한다

용하야 십이일부터 오일간각회대회와 농악시합(農樂試合)을 증평(曾坪)에서 시길계획으로 지난오일에 당지경찰관 주재소에 허가원을제출하엿든바 지난십일에 불허되엿다는데 리유는 농촌지방회에 잇다하며 괴산군내일반으로 허가하여 주지안을 박정이라한다

孤兒를爲한 妓生演奏會

【元山】 원산고아원에서는각지의인사가 만히모히는 하긔를리용하야 박녹주와 현재원산춘성권번긔생 십수명을 초빙하여서 지난구삼 량일간시내원산관에서 긔생연주회를 개최하고사회유지의 만흔동정을 밧엇다고한다

高敞에서 水泳少年溺死

【高敞】 전북고창읍내에서는 지난십일일 오전열시부터 의외소낙비가 오기시작하야 약사십분간이나 계속한바 하천이증수되여 읍내소동을 이르켯는데동읍내에 거주하는 정석규(鄭錫圭)의 아들이동(二同)(一五)이가 거의부모업는 사이에수영하러나갓다가 무참히도 빠저죽엇다한다

無智가나은慘劇

病子를데워죽여 병나수라더운물에너엇다가 暗葬發覺、被檢取調

【新義州】 초산군서면삼상동(楚山郡西面三上洞)에거주하는 최원희(崔元熙)의처 리원저(李元姐)(三八)는자긔의아들병긔(炳基)(四)가 오랜동안병으로 누어잇는것을 불상히녀겨 빨리전쾌시키려고 고심하든차 어떤사람에게 더운물에 담거두면낫는다는말을듯고 지난이일 가족이업는짬을타서 전긔병긔를 더운물독에너허 그만데여죽게하고 놀나서 비밀히장사한후 가족에게는 병으로급사하여 할수업시장사하엿다고 속엿든바 최근그것이 발각되여소관주재소에 검속 취조를밧는중이라한다

食刀强盜出現 現金强奪逃走

初更南市洞道路에서 嫌疑者一名檢擧取調

【新義州】 룡천군부라면삼룡동(府羅面三龍洞)에거주하는김재윤(金在允)은지난십일일에남시(南市)장에나가소한머리관돈팔십오원을 가지고집으로 도라가든길에오후팔시삼십분경남시동(南市洞)도로에서식도든강도한명을 맛나소지금 전부를강탈당하고 즉시소관 주재소에계출하자즉시 전군내에 수배하엿든바 십이일에 양시에서 혐의자원명을 체포하여 흉기와잔금칠십팔원을 압수하고 엄중취조중인데 그자는신의주 미륵동홍명호(洪明浩)라고한다

南浦共同洗濯場

【鎭南浦】 진남포부에서는진남포에 공동세탁장(共同洗濯場)을만들고자설계중이든바 근자에야 제일공립 보통학교압 신흥리에다가 긔지를 정하고 근간착공할터인데 한번에 사십여명이 세탁할수잇슬만치할모양이라는바오는십월말까지는준공되리라고한다

慶山留學生 音樂大會開催

【慶山】 경북경산류학생일동은본월십오일오후 팔시반부터 경산청년회관내에서제이회하긔음악대회를 개최키위하야 방금 그준비에 분망중이라는데 일반은 만흔자미를보리라하야 이날을손곱아기다린다고한다

南漢江에서 少年一名溺死

【楊平】 작년 이때에 양평공립보통학교 강훈도가인솔한 생도수십명이 수영연습을하다가 물에싸저 선생과생도수명이 익사하야 대참사를일으킨지 만일주년되는이번에 동명이 노는 한가련한소년이 금번에첫희생이 되얏다 양평군공흥리(公興里)에 사는최개성(崔開成)의장남 (…)이는 유년으로 목욕하려왓다가 정신을일코 목욕을 나갓다가 무참히도익사하얏다한다

第三回 全朝鮮水上競技大會

△日時 八月二十六日(日)
△場所 大同江特設水泳場
◇主催 關西體育會
◇後援 朝鮮日報平壤支局

南原 保健體操講習會

△時日 十二日부터十七日까지
△場所 南原公普校運動場
◇講師 張權氏
◇主催 朝鮮日報南原支局
◇後援 南原基督靑年勉勵會

慶山 慶山留學生音樂大會

△時日 八月十五日午後八時半부터
△場所 慶山靑年會館內
△主催 慶山留學生一同
△後援 朝鮮日報社慶山支局

史話 雲峴宮의봄 56

琴童 作 / 老山 畫

八의五

정월초승 홍선을 조대왕대비께 안내한 이래로 조성하는 자조 홍선을 차젓다 홍선은 또한 성하를 자조 불럿다

종실의 당당한 공자이지만 가난한 살림을 오래 하기때문에 지금은 사람이 여간비루하게 되지 안혓다는 홍선의 소문은 성하도 일즉부터 들엇든 것이엿다

그탯더니 섯달 그믐날 자긔의 악장되는 리호준이 부러 자긔를 불러서 말한바에 의지하건대 홍선대감 리하응씨는 결코 세상이 전하는배와가튼 허튼방이가 아니라는것이엇다 세상이 전하는 배와 가튼 여러가지의 괴행(奇行)이 잇는지는 모르되 그것은 괴행으로 볼것이지 세상이 입을 비죽거리면서 전하는 배와 가치 눈살을 지프리고야만 능히 말할수잇는 비루한 행동은 안이라는 것이잇다 만약 또한 그런일이 잇다 칠지라도 그것은 무슨 다른 심산아래서 나오는이지 그의인격과 품성은 고결하고 총명하기 당대에 드믄 인물이라는것이엇다

『종실에 사람이만코 만흥되는잇고 귀잇고 손잇는 이는 그이 한분 박게는 안게시다 호방(豪放)되고 적은일에 구애치안는 분이시기 때문에세상에서는 이려타 커려타평하는사람이 만치만 결코 상린이 아니니라 종실을 운데 국운을 회복할만한 력량을가진분은 홍선대감뿐이니 업스리라』

호준은사위에게 이러케홍선의인물을칭찬하엿다 그리고정하가조대비의 조카임을리용하여홍선군을 조용히 조대비에 뵈옵 긔회를 지어주기를 부탁하엿다

그때를 긔축으로 그뒤에도 성하는 여러번 홍선대감을 차젓다 여러번 차즈며 차즌때마다 관찰하고 연구한 바에 의지하건대 홍선이라하는 인물은 드러히 그 속을 알아볼수가업는 인물이엇다

비굴한 행동 비굴한 말을 례사로히하는 인물이엿다 그 수모를 바드면서도 태연스레이며 대신스레을 그냥 지른지근 차술배에 그의 얼골에 떠도는 비굴한 미소 — 그것을 한낫 연극으로는 결코볼수가 업섯다 그것은 오래가난에짓고 또지치서 그의 처이뤄성어된 비굴한 성격으로 밧게는 볼수가업섯다 대체그 비굴하게 구는것이 한개연극에 지나지못하면 그때 바든 수모때문에 뒤에 이를 갈면서 분해 하는것을 리해할수가 업다 수모를 바든 뒤에마다 이를 갈면서 분해한뒤에도 이튼날만 되면 또한여전히 지근지근 그들을 찻는 것은 속이씩고 또씩은 인물이아니면 아지못할노릇이엇다

그러케 씩고 또씩은 인물인가 하면 또한뻐뻐로는 엄격하기 추상과 가튼 그의 一면이 번적이는 것이엇다 더구나 그의 돌잣아들 재황을 데리고 조용히 이야기라도하는 긔회를 어떠케 엿보면그런때에는 홍선의 얼골에 잇는 엄숙하고 경건한 표정은 보는사람으로하야금 머리를수그리게 하는것이엇다

이러한 상반되는 두가지의 면을 가지고 잇는 홍선의어느면이 참말 그의면인지 성하는 판단을 나릴수가 업섯다

놀라운 야망을 품고잇는! 홍선은 한개의 명우(名優)인가?

혹은 가난에 찌기때문에속의 속싸지썩은 가련한 공자인가

나히는 아직 어리지만 마음이 강직키 작이업은 리호준의 눈에들어서 호준의애서(愛婿)가 된 성하는 벌서어릴때 부터 참아먹을만한 뱃심과 긔백을 가지픈것이엇다 이 성하가 홍선이라하는인물에게 호긔심을 가지고 밀히 관찰하고 연구하기시작한 것이엇다 연구한 결과를 을 의탁할만한 사람이면 자긔의 몸을 의탁하려고